Orari delle Sante Messe

Sabato 18 gennaio	Ore 18 Messa Prefestiva a **CENTO** Defunto Ferri Renato
Domenica 19 gennaio **II DOMENICA DEL T.O** **II settimana del Salterio**	**Ore 9.30** Messa a **PRUNARO** Defunto Antonio Trestini Defunti Corrado e Adalgisa Bonora **Ore 11.15** Messa a **VEDRANA** Defunti Renato e Ida Romagnoli 40° anniversario di matrimonio di Cassani Giancarlo e Milena
Lunedì 20 gennaio	**Ore 8.30 Messa con Lodi a CENTO**
Martedì 21 gennaio **Sant'Agnese**	**Ore 18.30 Messa con Vespri a PRUNARO**
Mercoledì 22 gennaio	**Ore 8.30 Messa con Lodi a VEDRANA**
Giovedì 23 gennaio	**Ore 8.30 Messa con Lodi a CENTO**
Venerdì 24 gennaio **San Francesco di Sales**	
Sabato 25 gennaio **Conversione di San Paolo**	Ore 18 Messa Prefestiva a **CENTO**
Domenica 26 gennaio **III DOMENICA DEL T.O** **III settimana del Salterio**	**Ore 9.30** Messa a **PRUNARO** **Ore 11.15** Messa a **VEDRANA**

ORARI DELLE MESSE FERIALI DURANTE I MESI DELLE BENEDIZIONI PASQUALI
(da lunedì 13 gennaio a lunedì 30 marzo)

Lunedì ore 8.30 a CENTO
Martedì ore 18.30 a PRUNARO
Mercoledì ore 8.30 a VEDRANA
Giovedì ore 8.30 a CENTO
Venerdì ore 8.30 a VEDRANA
Sabato ore 18 a CENTO (prefestiva)

PARROCCHIA
VEDRANA PRUNARO CENTO

Via Ghiaradino, 16 - Vedrana
Telefono 051 6929075
vedranacentoprunaro@gmail.com

Via Mori, 18 - Prunaro
Telefono 051 6929075
vedranacentoprunaro@gmail.com

Via Passo Pecore, 25 - Cento
Telefono 051 6929075
vedranacentoprunaro@gmail.com

Domenica 19 gennaio 2020
II domenica del Tempo Ordinario

n° 03 - 20

Il SettimanaleL'Informatore

Dal libro del profeta Isaìa
Il Signore mi ha detto: «Mio servo tu sei, Israele, sul quale manifesterò la mia gloria». Ora ha parlato il Signore, che mi ha plasmato suo servo dal seno materno per ricondurre a lui Giacobbe
e a lui riunire Israele – poiché ero stato onorato dal Signore e Dio era stato la mia forza – e ha detto: «È troppo poco che tu sia mio servo per restaurare le tribù di Giacobbe e ricondurre i superstiti d'Israele. Io ti renderò luce delle nazioni, perché porti la mia salvezza fino all'estremità della terra». Parola di Dio – Rendiamo grazie a Dio

Ripetiamo assieme: Ecco, Signore, io vengo per fare la tua volontà.

Dalla prima lettera di san Paolo apostolo ai Corìnzi
Paolo, chiamato a essere apostolo di Cristo Gesù per volontà di Dio, e il fratello Sòstene, alla Chiesa di Dio che è a Corinto, a coloro che sono stati santificati in Cristo Gesù, santi per chiamata, insieme a tutti quelli che in ogni luogo invocano il nome del Signore nostro Gesù Cristo, Signore nostro e loro: grazia a voi e pace da Dio Padre nostro e dal Signore Gesù Cristo!
Parola di Dio – Rendiamo grazie a Dio

+ Dal Vangelo secondo Giovanni
In quel tempo, Giovanni, vedendo Gesù venire verso di lui, disse: «Ecco l'agnello di Dio, colui che toglie il peccato del mondo! Egli è colui del quale ho detto: "Dopo di me viene un uomo che è avanti a me, perché era prima di me". Io non lo conoscevo, ma sono venuto a battezzare nell'acqua, perché egli fosse manifestato a Israele».
Giovanni testimoniò dicendo: «Ho contemplato lo Spirito discendere come una colomba dal cielo e rimanere su di lui. Io non lo conoscevo, ma proprio colui che mi ha inviato a battezzare nell'acqua mi disse: "Colui sul quale vedrai discendere e rimanere lo Spirito, è lui che battezza nello Spirito Santo". E io ho visto e ho testimoniato che questi è il Figlio di Dio».
Parola del Signore – Lode a Te, o Cristo

CATECHESI DEL SANTO PADRE FRANCESCO
15 GENNAIO 2019

Catechesi sugli Atti degli Apostoli: 20. «*Paolo accoglieva tutti quelli che venivano da lui, annunciando il regno di Dio…con tutta franchezza e senza impedimento*» (*At* 28,30-31). *La prigionia di Paolo a Roma e la fecondità dell'annuncio.*

Cari fratelli e sorelle!
Concludiamo oggi la catechesi sugli Atti degli Apostoli, con l'ultima tappa missionaria di San Paolo: cioè Roma (cfr *At* 28,14).
Il viaggio di Paolo, che è stato un tutt'uno con quello del Vangelo, è la prova che le rotte degli uomini, se vissute nella fede, possono diventare spazio di transito della salvezza di Dio, attraverso la Parola della fede che è un fermento attivo nella storia, capace di trasformare le situazioni e di aprire vie sempre nuove.
Con l'arrivo di Paolo nel cuore dell'Impero termina il racconto degli Atti degli Apostoli, che non si chiude con il martirio di Paolo, ma con la semina abbondante della Parola. La fine del racconto di Luca, imperniato sul viaggio del Vangelo nel mondo, contiene e ricapitola tutto il dinamismo della Parola di Dio, Parola inarrestabile che vuole correre per comunicare salvezza a tutti.
A Roma, Paolo incontra anzitutto i suoi fratelli in Cristo, che lo accolgono e gli infondono coraggio (cfr *At* 28,15) e la cui calda ospitalità lascia pensare a quanto fosse atteso e desiderato il suo arrivo. Poi gli viene concesso di abitare per conto proprio sotto *custodia militaris*, cioè con un soldato che gli fa da guardia, era agli arresti domiciliari. Malgrado la sua condizione di prigioniero, Paolo può incontrare i notabili giudei per spiegare come mai sia stato costretto ad appellarsi a Cesare e per parlare loro del regno di Dio. Egli cerca di convincerli riguardo a Gesù, partendo dalle Scritture e mostrando la continuità tra la novità di Cristo e la «speranza d'Israele» (*At* 28,20). Paolo si riconosce profondamente ebreo e vede nel Vangelo che predica, cioè nell'annuncio di Cristo morto e risorto, il compimento delle promesse fatte al popolo eletto.
Dopo questo primo incontro informale che trova i Giudei ben disposti, ne segue uno più ufficiale durante il quale, per un'intera giornata, Paolo annuncia il regno di Dio e cerca di aprire i suoi interlocutori alla fede in Gesù, a partire «dalla legge di Mosè e dai Profeti» (*At* 28,23). Poiché non tutti sono convinti, egli denuncia l'indurimento di cuore del popolo di Dio, causa della sua condanna (cfr *Is* 6,9-10), e celebra con passione la salvezza delle nazioni che si mostrano invece sensibili a Dio e capaci di ascoltare la Parola del Vangelo della vita (cfr *At* 28,28).
A questo punto della narrazione, Luca conclude la sua opera mostrandoci non la morte di Paolo ma il dinamismo della sua predica, di una Parola che «non è incatenata» (*2Tm* 2,9) – Paolo non ha la libertà di muoversi ma è libero di parlare perché la Parola non è incatenata - è una Parola pronta a lasciarsi seminare a piene mani dall'Apostolo. Paolo lo fa «con tutta franchezza e senza impedimento» (*At* 28,31), in una casa dove accoglie quanti vogliono ricevere l'annuncio del regno di Dio e conoscere Cristo. Questa casa aperta a tutti i cuori in ricerca è immagine della Chiesa che, pur perseguitata, fraintesa e incatenata, mai si stanca di accogliere con cuore materno ogni uomo e ogni donna per annunciare loro l'amore del Padre che si è reso visibile in Gesù.
Cari fratelli e sorelle, al termine di questo itinerario, vissuto insieme seguendo la corsa del Vangelo nel mondo, lo Spirito ravvivi in ciascuno di noi la chiamata ad essere evangelizzatori coraggiosi e gioiosi. Renda capaci anche noi, come Paolo, di impregnare le nostre case di Vangelo e di renderle cenacoli di fraternità, dove accogliere il Cristo vivo, che «viene incontro a noi in ogni uomo e in ogni tempo» (cfr *II Prefazio di Avvento*).

SABATO 18 GENNAIO
FILM E CRESCENTINE A PRUNARO

Ore 17 film Il Piccolo Principe

dalle ore 19 crescentine
per informazioni : Bar Anspi Prunaro 349 5145782
Giuseppe 349 7792904

BENEDIZIONE DEGLI ANIMALI
SANT'ANTONIO A VEDRANA

DOMENICA 19 GENNAIO 2020
Ore 12
(dopo la messa delle 11.15)

TESSERAMENTO CIRCOLO ANSPI
VEDRANA

Al termine della Messa, presso il Circolo ANSPI

Adulti 10€
Bambini e ragazzi (fino 16 anni) 7 €

COMUNITA' MISSIONARIA DI VILLAREGIA
DOMENICA 19 GENNAIO

Ore 15

LE PAROLE PER RELAZIONI NUOVE
PROVVIDENZA - il Dio che guida la storia
Per info
Roberta (340 899 3589) - p. Luca (328 822 7274)

ZONA PASTORALE COMUNE DI BUDRIO
Celebriamo insieme
la Domenica della Parola

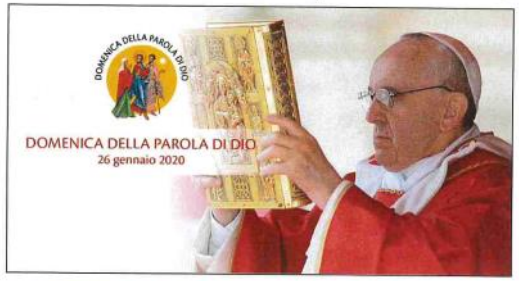

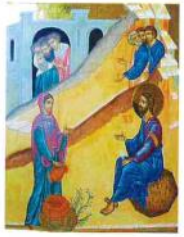

Domenica 26 Gennaio
Chiesa delle Creti – Budrio (Ore 15,45 – 17,45)

Ci troveremo insieme
per pregare e riflettere sull'incontro di
Gesù con la donna samaritana (Gv 4, 1-42)
pagina biblica che ci ha consegnato il
Cardinale Arcivescovo **Matteo Zuppi**
in occasione della presentazione del
programma pastorale 2019-2020

Prossimo appuntamento Zona Pastorale:
Domenica 9 Febbraio ore 15,45
presso la Parrocchia Pieve di Budrio

SABATO 25 - DOMENICA 26 GENNAIO

Raccolta di generi alimentari non deperibili per il progetto "NUTRI LA CULTURA"

BENEDIZIONI PASQUALI A VEDRANA
dalle 15 alle 19

Lunedì 20 gennaio	Via Nuvolari tutti i numeri, Via Ascari 2 e 6
Mercoledì 22 gennaio	Via Ascari (tutti i numeri escluso i nn° 2 e 6)
Giovedì 23 gennaio	Via Ghiaradino 22 - 50 (23,25,27 compresi - eccetto 45, 47, 49)
Venerdì 24 gennaio	Via Guidotti (tutta)