Orari delle Sante Messe

Domenica 26 aprile **III DOMENICA DI PASQUA**	**MESSA CONCELEBRATA** **DAI PARROCI DELLA ZONA PASTORALE** **PRESSO LA COMUNITA' MISSIONARIA DI VILLAREGIA (VEDRANA)** **ORE 9,15 INIZIO DELLA DIRETTA E PREPARAZIONE ALLA MESSA** **ORE 9,30 MESSA** **www.facebook.com/cmvvedrana**
Lunedì 27 aprile	
Martedì 28 aprile	
Mercoledì 29 aprile **Santa Caterina**	
Giovedì 30 aprile	
Venerdì 1 maggio **SAN GIUSEPPE LAVORATORE**	Ore 18.30 Messa trasmessa dalla Cappella di Casa Madre
Sabato 2 maggio	
Domenica 3 maggio **IV DOMENICA DI PASQUA**	**MESSA CONCELEBRATA** **DAI PARROCI DELLA ZONA PASTORALE** **PRESSO LA COMUNITA' MISSIONARIA DI VILLAREGIA (VEDRANA)** **ORE 9,15 INIZIO DELLA DIRETTA E PREPARAZIONE ALLA MESSA** **ORE 9,30 MESSA** **www.facebook.com/cmvvedrana**

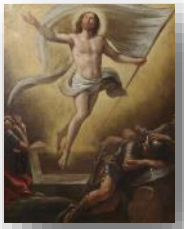

PREGHIAMO INTENSAMENTE, COL CUORE, PER I FRATELLI E LE SORELLE DELLE NOSTRE COMUNITA' CHE SONO STATI COLPITI DAL CONTAGIO, PER LE LORO FAMIGLIE.
RICORDIAMO ANCHE I MEDICI, GLI INFERMIERI E GLI OPERATORI SANITARI.
A TUTTI UN GRANDE ABBRACCIO!

PARROCCHIA
VEDRANA PRUNARO CENTO

Via Ghiaradino, 16 - Vedrana
Telefono 051 6929075
vedranacentoprunaro@gmail.com

Via Mori, 18 - Prunaro
Telefono 051 6929075
vedranacentoprunaro@gmail.com

Via Passo Pecore, 25 - Cento
Telefono 051 6929075
vedranacentoprunaro@gmail.com

Domenica 26 aprile 2020
III DOMENICA DI PASQUA

n° 17 - 20

Il SettimanaleL'Informatore

Dagli Atti degli Apostoli
Nel giorno di Pentecoste, Pietro con gli Undici si alzò in piedi e a voce alta parlò così:
«Uomini d'Israele, ascoltate queste parole: Gesù di Nàzaret – uomo accreditato da Dio presso di voi per mezzo di miracoli, prodigi e segni, che Dio stesso fece tra voi per opera sua, come voi sapete bene –, consegnato a voi secondo il prestabilito disegno e la prescienza di Dio, voi, per mano di pagani, l'avete crocifisso e l'avete ucciso.
Ora Dio lo ha risuscitato, liberandolo dai dolori della morte, perché non era possibile che questa lo tenesse in suo potere. Dice infatti Davide a suo riguardo: "Contemplavo sempre il Signore innanzi a me; egli sta alla mia destra, perché io non vacilli. Per questo si rallegrò il mio cuore ed esultò la mia lingua, e anche la mia carne riposerà nella speranza, perché tu non abbandonerai la mia vita negli inferi né permetterai che il tuo Santo subisca la corruzione. Mi hai fatto conoscere le vie della vita, mi colmerai di gioia con la tua presenza".
Fratelli, mi sia lecito dirvi francamente, riguardo al patriarca Davide, che egli morì e fu sepolto e il suo sepolcro è ancora oggi fra noi. Ma poiché era profeta e sapeva che Dio gli aveva giurato solennemente di far sedere sul suo trono un suo discendente, previde la risurrezione di Cristo e ne parlò: "questi non fu abbandonato negli inferi, né la sua carne subì la corruzione".
Questo Gesù, Dio lo ha risuscitato e noi tutti ne siamo testimoni. Innalzato dunque alla destra di Dio e dopo aver ricevuto dal Padre lo Spirito Santo promesso, lo ha effuso, come voi stessi potete vedere e udire». Parola di Dio – Rendiamo grazie a Dio

Ripetiamo assieme: Mostraci, Signore, il sentiero della vita.

Dalla prima lettera di san Pietro apostolo
Carissimi, se chiamate Padre colui che, senza fare preferenze, giudica ciascuno secondo le proprie opere, comportatevi con timore di Dio nel tempo in cui vivete quaggiù come stranieri.
Voi sapete che non a prezzo di cose effimere, come argento e oro, foste liberati dalla vostra vuota condotta, ereditata dai padri, ma con il sangue prezioso di Cristo, agnello senza difetti e senza macchia. Egli fu predestinato già prima della fondazione del mondo, ma negli ultimi tempi si è manifestato per voi; e voi per opera sua credete in Dio, che lo ha risuscitato dai morti e gli ha dato gloria, in modo che la vostra fede e la vostra speranza siano rivolte a Dio.
Parola di Dio – Rendiamo grazie a Dio

+ Dal Vangelo secondo Luca
Ed ecco, in quello stesso giorno [il primo della settimana] due dei [discepoli] erano in cammino per un villaggio di nome Èmmaus, distante circa undici chilometri da Gerusalemme, e conversavano tra loro di tutto quello che era accaduto.

Mentre conversavano e discutevano insieme, Gesù in persona si avvicinò e camminava con loro. Ma i loro occhi erano impediti a riconoscerlo.
Ed egli disse loro: «Che cosa sono questi discorsi che state facendo tra voi lungo il cammino?». Si fermarono, col volto triste; uno di loro, di nome Clèopa, gli rispose: «Solo tu sei forestiero a Gerusalemme! Non sai ciò che vi è accaduto in questi giorni?». Domandò loro: «Che cosa?». Gli risposero: «Ciò che riguarda Gesù, il Nazareno, che fu profeta potente in opere e in parole, davanti a Dio e a tutto il popolo; come i capi dei sacerdoti e le nostre autorità lo hanno consegnato per farlo condannare a morte e lo hanno crocifisso. Noi speravamo che egli fosse colui che avrebbe liberato Israele; con tutto ciò, sono passati tre giorni da quando queste cose sono accadute. Ma alcune donne, delle nostre, ci hanno sconvolti; si sono recate al mattino alla tomba e, non avendo trovato il suo corpo, sono venute a dirci di aver avuto anche una visione di angeli, i quali affermano che egli è vivo. Alcuni dei nostri sono andati alla tomba e hanno trovato come avevano detto le donne, ma lui non l'hanno visto».

Disse loro: «Stolti e lenti di cuore a credere in tutto ciò che hanno detto i profeti! Non bisognava che il Cristo patisse queste sofferenze per entrare nella sua gloria?». E, cominciando da Mosè e da tutti i profeti, spiegò loro in tutte le Scritture ciò che si riferiva a lui.
Quando furono vicini al villaggio dove erano diretti, egli fece come se dovesse andare più lontano. Ma essi insistettero: «Resta con noi, perché si fa sera e il giorno è ormai al tramonto». Egli entrò per rimanere con loro.
Quando fu a tavola con loro, prese il pane, recitò la benedizione, lo spezzò e lo diede loro. Allora si aprirono loro gli occhi e lo riconobbero. Ma egli sparì dalla loro vista. Ed essi dissero l'un l'altro: «Non ardeva forse in noi il nostro cuore mentre egli conversava con noi lungo la via, quando ci spiegava le Scritture?».
Partirono senza indugio e fecero ritorno a Gerusalemme, dove trovarono riuniti gli Undici e gli altri che erano con loro, i quali dicevano: «Davvero il Signore è risorto ed è apparso a Simone!». Ed essi narravano ciò che era accaduto lungo la via e come l'avevano riconosciuto nello spezzare il pane. Parola del Signore – Lode a Te, o Cristo

BENEDIZIONE URBI ET ORBI
19 aprile 2020

[…]
La risposta dei cristiani nelle tempeste della vita e della storia non può che essere la misericordia: l'amore compassionevole tra di noi e verso tutti, specialmente verso chi soffre, chi fa più fatica, chi è più abbandonato… Non pietismo, non assistenzialismo, ma compassione, che viene dal cuore. E la misericordia divina viene dal Cuore di Cristo, di Cristo Risorto. Scaturisce dalla ferita sempre aperta del suo costato, aperta per noi, che sempre abbiamo bisogno di perdono e di conforto. La misericordia cristiana ispiri anche la giusta condivisione tra le nazioni e le loro istituzioni, per affrontare la crisi attuale in maniera solidale.
[…] le rispettive chat verranno date indicazioni per il collegamento

Nelle rispettive chat verranno date le indicazioni pratiche per effettuare il collegamento sulla piattaforma JitsiMeet

PREGHIERA PER LA COMUNIONE SPIRITUALE

Ti desidero Signore, con tutto il cuore.

So che mi hai creato per amore e che custodisci e proteggi la vita come la pupilla dei tuoi occhi;
so che tu mi vuoi bene e che mi hai creato per relazioni belle e vitali;
la mia anima, o Signore, anela a te ogni giorno.

Ti presento, o Signore, i miei affetti più cari;
sono preziosi e talvolta difficili,
ti chiedo di custodirli e di purificarli.

Adoro, Signore, il tuo Corpo e il tuo Sangue
presenti nei segni sacramentali del pane e del vino, che ora non posso ricevere;
so che l'unione con te è anche per me
e che nulla mi può separare dalla tua presenza.

Vieni o Signore in me: rinvigorisci la mia anima con il dono della gioia.
Purifica la mia fede,
donami speranza,
alimenta la carità.

Donami luce e forza per vivere secondo il tuo progetto d'amore,
per amare il prossimo come tu hai mostrato,
per costruire la tua Chiesa.

Desidero con tutto il cuore lodarti e ringraziarti.
Eccomi Signore, in comunione con te il mio cuore trova la pace.
Eccomi Signore, in comunione con te la mia esistenza si fa bella, promettente e feconda.
Grazie Signore!

RIPRENDIAMO I CONTATTI

Incontro in video conferenza con i membri del CORO di Vedrana e di Prunaro
Martedì 28 aprile, alle 21

Incontro in video conferenza con i membri del Consiglio Pastorale di Vedrana, Cento e Prunaro
Mercoledì 29 aprile, alle 21

Incontro in video conferenza con i membri dei Consigli Direttivi ANSPI di Vedrana e Prunaro
Giovedì 30 aprile, alle 21